朝鮮日報
第二夕刊
八日(木)
本紙朝夕刊十二面

汪政權과提携하여 事變處理成算잇는가
政友會安藤氏(久原派)猛烈質問
貴族院 豫算總會

【東京電話同盟】八日衆議院豫算總會는 午前十時十分開會 安藤正純氏(政友久原派) 新政權樹立에依하여 重慶政府는 崩潰되고 事變은 곳解決되리라고國民은 期待하고잇는데 興亞院現地當局을 비롯하여 一部官民에 汪氏와 無力弱體를 指摘하는이가잇다 汪政權과提携하여 事變을 處理할成算이 잇는가

米內首相 汪氏의 運動과 我方과의 關係에 關하여는 全部를 一括하여 말할수잇는대로 機會에 發表할것이다

安藤氏 汪氏에 實力이 업는것은 勢力과 戰力과의 不足에 由來한다 이를 補助하여 주지안흐면 안된다 我國이 協力해주려면 此에 氏와 經濟提携等에 依지안흐면 안된다고생각하는데 如何

首相 汪政權에 對한 物資、軍事、財政其他의 援助는 政府로서 充分히 考慮하고잇다

畑陸相 現地에서는 現在作戰進行中으로 駐兵의 期間、範圍、兵員은 아직말할수 업스나 充分히武力援助를 할方針이다

安藤氏 汪氏는 純正國民黨政府를 標榜하고잇는데 今次事變의 元兇은 國民黨이다 聖戰遂行意義中에 汪氏의 國民黨의法統繼承을 容認할수잇는가 업는가 政府의所見如何

米內首相 國民黨의主義、綱領中에 容共을包含치안코 抗日을 包含치안흐면 東亞新秩序建設의 妨害가되리라고는 생각지안는다

安藤氏 新政權의 首都及國旗問題를 明瞭히하여 國民의疑惑을 解消시키기바란다

米內首相 이問題에關하여는 다음機會에 一括說明하려한다

安藤氏 三民主義에對한 解釋은 區區한데 汪政權도 重慶政府도 이를 標榜하고잇다 政府의 所見如何

柳川興亞院總務長官 汪氏의 三民主義는 根本을 東洋主義에 둔 日本思想의 影響을 바더서 곳첫다 日本은 將來에新純正三民主義가 容共抗日이되지안토록警戒하지안흐면안된다

安藤氏 三民主義는 民族主義 民生主義 民權主義 三者各別로 分離하면 共產主義가 되지안는가 이를 綜合統一하면 容共抗日主義에 轉化할念慮가잇다 이三民主義의 不可分別로써 指導原理를 統一하면如何

有田外相 充分硏究하겟다

松浦文相 極히重大한問題이므로內閣에서 協議하여 對答하겟다

安藤氏 支那人의思想善導에對하여 柳川長官에質問한後

安藤氏 昨年의獨蘇協定成立에際하여 日本으로부터 獨逸에提出한抗議에對하여 어떠한回答이잇섯는가 또再抗議라하엿는가 (寫眞 安藤氏)

有田外相 日本의抗議에 對하여 獨逸에서부터 別로 意思表示가 잇섯다고는 알고잇지안타 그러나 獨蘇協定成立에 依하여 防共精神에 障害를어덧다고는 생각하지안는다

安藤氏 日米通商無條約狀態打開策은如何 그리고 防共과日蘇國交調整과는 矛盾이되지안는가

有田外相 米國이通商條約廢棄를 通告한것은 支那에 잇서서의 日米間의 懸案을 解決하기爲하여서라고 생각된다 따라서 이點에關하여 日本의方針을明瞭하게하기爲하여 萬般의措置를 講究하여 支那로부터 歐米列國을 追放하려는것은 아니라는것을 說明하여 懸案을逐次解決하여가려한다 日米通商條約問題의解決도 그러케생각하고잇다 日蘇國交의調整은 防共과는 何等矛盾되는것은아니다

安藤氏 支那人의 日本留學生이 歸國後 反日運動에 投身하는것은 日本의 敎育에 欠陷이잇기 때문이아닌가 敎育方針을 根本的으로 改革할생각은업는가

松浦文相 文部省은我國獨特한學問을 일으키기爲하여 모든努力을하고잇다 支那留學生에對하여도 我國固有의 獨創的學問을 하지안흐면안된다 敎育審議會의決議는 必要잇는限 實現할方針으로 國民學校는 그 第一着手다

이리하여 午後零時十五分一旦休憩하엿다 (寫眞 有田外相)

防共과日蘇關係 何等矛盾업다
外相答辯

聖戰目的의達成코저 大詔渙發奏請
八日의貴衆兩院

【東京電話同盟】汪精衛氏를 首班으로하는 支那新中央政府는드듸어近近成立되려고하여 支那事變은이를 契機로 劃期的新段階에들게되엿는데 事變의 前途는아직樂觀을 不許하여 新大陸에는尙今頑迷한 蔣政權을 擁護하고잇는重慶의 抗日政權이 잇스므로 이에 徹底的膺懲을 加하는同時에依然히 東亞의 新事態에對하여 關心을버리지안는 英米佛等第三國과의 國交를 調整하여東亞의 新秩序에對한公正한 認識과理解를 가지게하자면 아직事變의 前途에는 萬由이 重疊하여 東亞의 盟主인 我國民의 責務는 今後더욱 重大하므로 이에 光輝잇는 紀元二千六百年에 際하여 曠古의 聖戰完遂의 大使命에 邁進하는 我國民에게 一層奮起를 促하고 擧國精神의 作興을 꾀하기 爲하여 來二月十一日 紀元節佳節에 煥發하옵신 大詔渙發을 奏請하기로 決定하엿다

【東京電話同盟】八日議會는 貴族院本會議는 午前十時부터 열리엇는데 臨時軍事費、扶助費追加豫算案을 最初의 成立豫算으로 滿場一致可決한後 松井茂(同和)의質問이 잇슨다음 散會하엿고 衆議院은 午前十時부터 豫算總會를열고 前日에繼續하여 質問戰을 展開하여 政友久原派의安藤正純氏가 事變處理問題를 中心으로『國民으로하여곰 알게하여 밋게하라』고 中央敎權과의 [illegible]

貴族院本會議에서 總豫算追加案成立
其他三法案도順次上程

大河內輝耕子 速記錄一部削除要請

【東京電話同盟】八日貴族院研究會의 大河內輝耕子(研)가 八日 貴族院本會議席上에서 一身上의 辯明을 한다고 發言을 求하여 지난二日本會議에서의 同氏質問中 速記錄에서 東亞新秩序云云에

【東京電話同盟】八日貴族院本會議는 午前十時十二分開會 하엿는데 男爵大河內輝耕子(研)自席에서 一身上의 辯明을 한다고 하고 二日發言內容에 對하여 東亞新秩序云云에 關한項을 削除하겟다고 말하고 이어서 日程을變更하여 國務大臣演說에對한 質問을 다음으로 돌리고

一、昭和十四年度歲入歲出總豫算追加(第一號)

을上程하여 委員長井上匡四郞子(研)로부터 委員會의 經過及結果報告를하여 그대로 可決決定하고 本議會의 第一先頭로 追加豫算案 一件의 成立을 보앗다 그리고

一、委託又는 郵便에依한 戶籍屆出에關한法律案

一、昭和九年法律第四十五號中改正法律案

一、裝飾輸出法案(以上政府提出)

을順次上程하여 法相、藏相、農相으로부터 各各提案理由를說明하엿는데 質疑업서 모다委員附託을하고 國務大臣演說에對한 質疑를 續行하여 保留한 質問을하여

松井茂氏(同同) 事變下特히 治安問題는 官憲뿐만아니라 國策上으로보아도 檢討하지안흐면안된다 가장警戒하여야할 防諜도 警察官의素質組織을 向上시켜 協力하여 萬全을期하고 모든일에對하여는 豫防警察官이 아니여서는 안된다 時局下 日滿支를 通한警察機構의 一元化를 꾀하여 東洋警察과가튼것을設置하는것이 緊要하다 內相의所見如何

다음에 警察官의 待遇改善、警防團問題、警察制度調査會設置等의 急務를말하고降壇

兒玉內相 治安對策을 國策으로서 생각하는것은 同感이다 日滿支의 關係가 緊密하여지는데 비추어 適切한 方策을樹立하지안흐면안된다 모든일에 豫防警察의 마음으로 일에處하도록 全國을 通하여 目下努力하고잇다 防諜은 새로硏究하는것이 必要하다 警察도 目的達成에 努力하려한다 警察行政을 改革하여 警察의 全能力을 들지안흐면안될것이다 警察官의 待遇問題는 今年度豫算에 計上하여 그改善을 硏究하고잇다 警察制度調査機關의 設置는 必要하다고생각하는바로 實效를엇도록 더욱 硏究하겟다

松井氏自席에서 警防團의 强化에對한 希望을말하고 同十一時五十四分散會하엿다

對支二千萬弗新借款
外交委員會、對芬借款도同時承認
米、援蔣政策依然繼續

【華盛頓七日發同盟】리트만上院外交委員長은 七日午後支那及芬蘭에對하여 各各二千萬弗의 新借款供與를目的하는 法案이 上院外交委員會의 承認을어덧다고 言明하엿다 여對支、對芬借款은 非軍事物資의 輸出을條件으로하는것인데 對支借款의 代償으로 米國政府는 支那로부터錫을 輸入할 意向으로보인다 (寫眞 리트만氏)

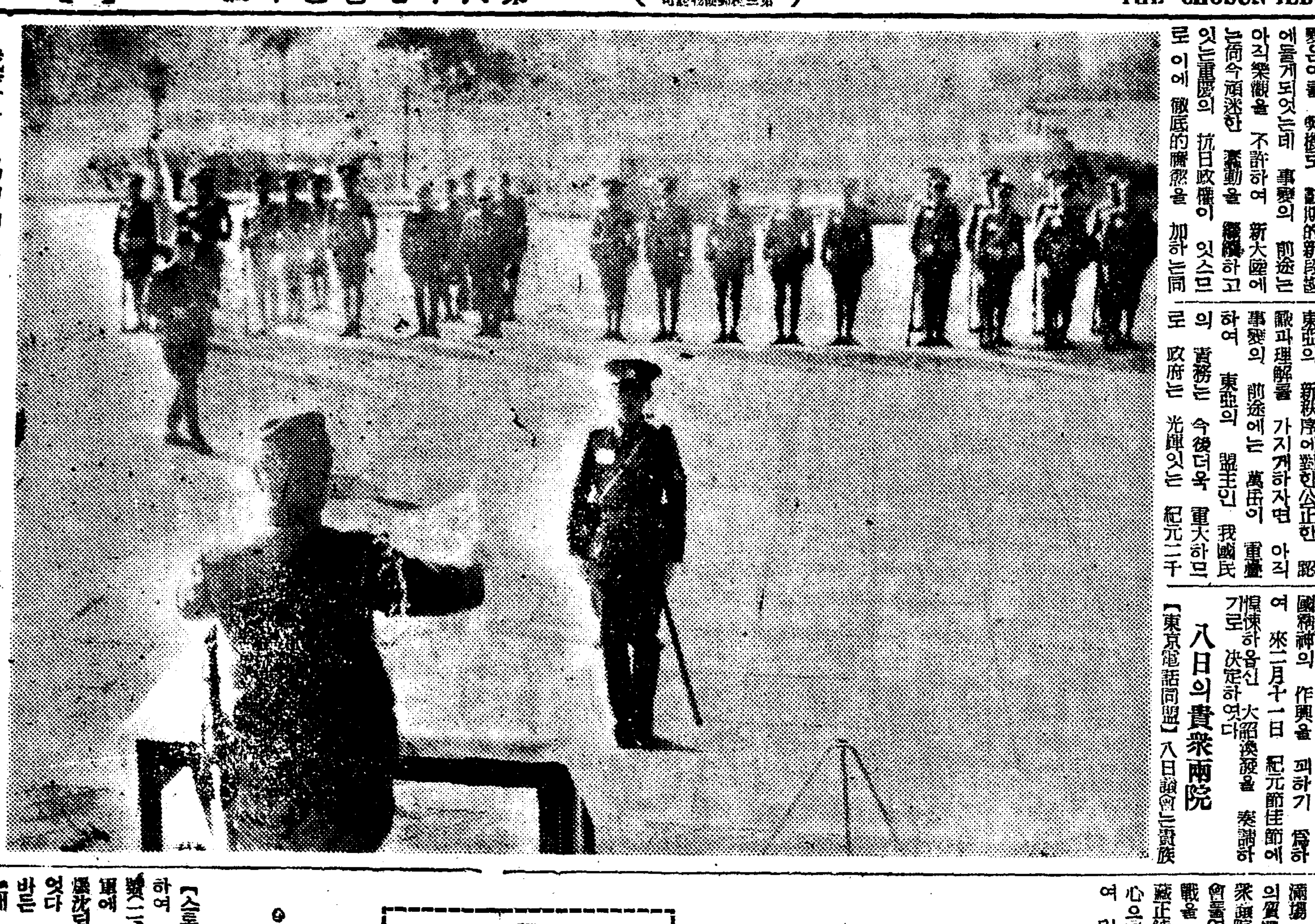

我軍과의協力功로 ○○部隊長으로부터 賞狀밧는 廣東安民挺身隊

蘇機瑞典汽船爆沈
빌고號(二九五九噸)오島附近서

【스톡홀름七日發同盟】芬蘭에向하여 航行中이던 瑞典汽船빌고號(二、九五九噸)는 七日蘇聯空軍에 依하여 오올란드島附近에서 爆沈되엇는데 乘組員은 救助되엇다 그리고 蘇聯軍의 空襲을 바든 汽船은 이밧게도 若干잇는데 沈沒은免하엿다 瑞典政府는 七日午後莫斯科駐箚瑞典公使에 對하여 莫斯科政府에 抗議를 提出하도록 訓令한돗을 發表하엿다

英戰線擴大企圖

蘇聯赤軍機關紙 크라스나야·즈베즈다紙는『英國軍事計畫의 擴大』이라고題하여 大要如左한長論文을 發表하여 各方面의 注目을끄럿다

英國軍事計畫의 目的은 蘇聯及歐洲諸小國의 犧牲에依한 戰爭으로 條約에依하여 壓迫을입은 諸國과 協調하고 또는이를國家를 戰爭에捲入시켜 國力을弱化시키려는데잇다 換言하면 英國은 他國을 自己의 武器로 利用하면서 戰爭을 遂行하려는것으로 [illegible] 英國은 波蘭을 刺戟하여 獨逸에 對抗시켜 獨逸의 二方面作戰을 實行을 不得已 하게하엿다 英國支配階級은 自己의目的이 速成되엇다는 妄想을하고잇스나 다시彼等은 波蘭만이아니라 蘇聯도對獨戰에 介入시킬수잇다고 생각하고잇섯다 그러나 一九三九年八月二十三日 蘇獨不可侵條約이 締結되어 波蘭이 虛無하게消滅된以後 英國支配階級은 그希望을잃엇다 彼等에는 第二의 打擊은 獨蘇親善及 國境條約이다 獨逸軍은 이를契機로西部戰線에 軍隊를派遣시킨것이다 英佛、獨間戰爭은 어미 四個月以上이나 繼續하고잇스나 英佛側軍隊는 依然마지노線의後方에 잇다 이것은 英佛側의 完全한 失敗를 意味하는것이다 英國은 지금새問題의 解決、即新戰線을 結成시키기爲하여 모든勢力의 動員을하려고 그方途를생각하고잇다 그리고 그러기爲한 英佛側의스로간은『中立國은잇슬수업다』라고한다

米蘇斷交案否決
米下院本會議에서

【華盛頓七日發同盟】七日下院本會議는 國務省通商擴充案審議會에 同案修正案으로 在莫斯科米大使館維持費削除案이 民主黨議員마코막크氏로부터 提出되엇는데 採決의結果 百八票對百五票라는 겨우 三票의差로 敗하여 同議員의 對蘇外交斷絕案은 드듸어 敗退하게되엇다 右豫算修正案은 對蘇國交斷絕에對한 各種提案中 最初의것인데 米國의 對蘇感情이 日增險惡化하고잇는이때 此種提案의 推移는 極히 注目된다

獨蘇關係不變
獨逸官邊側表明

【伯林七日發同盟】歐羅巴戰爭及蘇芬戰爭을 圍繞한 獨蘇關係에 對하여는 여러가지憶測이 盛行되고잇는데 七日獨逸官邊은 獨蘇兩國間에는 軍事的諒解는 成立되지안헛스나 獨逸은 蘇聯의 立場을 完全히 諒解하고잇다고 獨蘇關係에對하여 다음가치말하엿다

獨蘇兩國은 어떠한 軍事的相互援助의 諒解도업다 그러나 여事實은決코 獨蘇關係의 冷却化를 意味하는것은 아니다 獨逸은 蘇芬戰爭에는 關心을 갓지안흐나 蘇聯의立場은 完全히 諒解하고잇다 그리고 現在하고잇는 獨逸工業製品과 蘇聯原料品과의 交換은 相當히滿足할만한것으로 未久에는 輸送機關의 完成과相俟하여더욱增大될것이다

咸南鑛業附加 稅納入不成績

【咸興支社發】咸鏡南道에서 今年度에 調整한 鑛業稅附課稅는 一千三百八名에 二萬七千六百二十七圓이나되는데 그中 十二月末까지도 納付하지안코잇는額은 五百六十一名에 一萬二千百一圓七十錢이나되어 約五割은 未收로되고잇다 그것을原因別로보면 于先怠慢하여 滯納한것이 三百七十名의 七千十五圓十三錢으로 七割이나되며 그다음은 資金策이돗과 갓지안허서 納付치못한것이 四十一名의 九百四十六圓六十錢 그다음이 旅行中으로 納付하지못한것이 七十名의 一千三百廿二圓五十九錢이나된다 道當局에서滯納者에게 對하여서는 鑛山을 差押할方針이라고하는데 一擧千金을꿈꾸는것도 쌀에 뉘와 갓흔 稅金差押으로 다못어제지것이 웃슴거리가 되여잇다한다

資源確保가必要
北鮮開拓事業會議席上에서
農林局長訓示

今日北鮮開拓事業關係者의 會同을 開催하여 所懷의 一端을 말하는同時에 그實情을 聽取할수잇는 機會를 엇게된것은 欣快하게 생각하는바이다 聖戰下第四年에 마침 紀元二千六百年을 마지하게되어 支那新中央政府의 實現도 遠하지안케 되엇는데 我等皇國臣民으로는 이聖代에 [illegible] 大業에 參加할 [illegible] 機會에 遭遇한것은 一層感激가 기픈同時에 我等은 邦家를 爲하여 더욱 挺身奉公의 至誠을 [illegible] 새롭게하지안흐면안될것이다

北鮮開拓事業은 開始以來 [illegible] 第九年을 마지하게되엇는데 [illegible] [illegible] 火田民은 아직그 [illegible] 自力更生의 熱意가 적은 [illegible] 年來 여러가지로 廣心하여왓스나 이 [illegible] 設置도 亦是이 趣旨를 貫徹시키 [illegible]

그리고 [illegible] 더욱이 時局下 [illegible] 生產力의 擴充等에 [illegible] 一、指導關係에잇서 火田에 [illegible] 地保全施設을하지안코 [illegible] 地力維持增進上 緊要한 堆肥 [illegible] 增產政策에 遺漏가잇슴과 가튼것 二、保護關係에잇서 [illegible]

이러한것으로 [illegible] 그리고 本會同에는 北鮮開拓事業地域外의 [illegible] 林野保護事務를 擔任하는 各位의 出席을어덧스므로 一言附加하여 두고시픈것은 昭和十五年度부터 實現하려고 目下豫算을 [illegible]

[illegible] 要求中인 [illegible] 火田 [illegible] 이므로 [illegible] 그리고 [illegible] 各位는 充分히 [illegible] 本會同으로하여금 有意義하게 마치게하도록 切望하여 마지안는바이다

十五年度物動計畫
今日衆院本會議서說明

【東京電話同盟】政府는 午後衆議院豫算總會를 秘密會로 하고 十五年度物動計畫에 關하여 竹內企畫院總裁로부터 說明케로되엇는데 小山倉之助氏로부터 物動計畫內容은 今後審議할 各種法案과 緊密한 關係가잇스므로 本會議에서 說明하여주기로 要望하엿스므로 石渡內閣書記官長은 이를諒解하여 各派交涉會를 [illegible] 되엿다

[illegible] 九日午後五時衆議院本會議의 [illegible] 改革에關한法案을 休止하고 竹內企畫院總裁로부터 物動計畫을 說明하기로變更되엇다 이에對한質疑는 本會議에서는 行하지안코 九日豫算總會를 秘密會로하여 質問하기로

[illegible] 을一括上程하여 [illegible] 小山倉之助(民)、小笠原三九郎(政友中島派)、池本(?)四郞(民政)、福田關市(政友久原派)諸氏順序로 質問을 [illegible] 行하기로되고 [illegible] 그러고 今後各派交涉 [illegible] 本會議日을 [illegible] 十一時半부터열기로決定하고 正午散會하엿다

案인 稅制改革關係法案二十一件을 一括上程하여 櫻內藏相으로부터 提案理由를說明한後 卽時 質問에 들어가서 小山倉之助氏(民政)가 第一陣에서고 이어서 小笠原三九郎(政友中島派)、瀧本四郞(民政)、福田關市(政友久原派)諸氏順으로 質問戰을展開할터인데 途中午後五時頃秘密會를열고 竹內企畫院總裁로부터 十五年度物動計畫의 內容을說明한後 再次公開會議를 續行하기로되엇다

內內閣의 一般施政方針에關하여 米內首相에게 質問을試한中의 一部分으로 削除를要請한 要點은 東亞新秩序라던가 興亞라던가 大亞細亞主義라던가하는말(中略) 東亞新秩序라는것이 조금도 [illegible] 衆議院에서 齋藤隆夫氏의失言이 問題가되어잇는때인만큼 議會의質問陣容은 極히愼重한態度로서 臨하게된것은 注目된다

衆議院各派交涉會

【東京電話同盟】八日의衆議院各派交涉會는 午前十時十分 議長應接室에서 開會하고 同日本會議議事順序에關하여 協議한結果

一、赤字公債法案外五件

을一括上程하여 質問을하지안코 二十七名特別委員會에 附託하다

一、增稅關係法案三十一件

武鳴縣城遂占領
繼續하여殘敵殲滅中

【武鳴에서八日同盟特派員發】賓陽西北方思隴墟附近으로부터 大明山脈의 嶮峻을 西北으로 進行中의 我鐵脚部隊 渡邊、大西、林、末次의 各部隊는 七日微宵敵有力部隊와 激戰하면서 猛進또猛進을續行、八日早曉 武鳴縣城에侵入하고 繼續하여 附近一帶의敵을 殲滅中이다

武鳴을突破進擊

【南寧八日發同盟】我精銳諸部隊는 八日早朝 南寧北方四〇키로의 敵要害 武鳴縣城을 突破하고 繼續附近一帶의 軍事施設及頑敵을 掃蕩追擊中이다

和平條件內容
十日、衆院豫算總秘密會서說明

【東京電話同盟】支那中央政權과의和平條件 其他 事變處理諸問題에 關하여 政府는 適當한 機會에 發表할수잇는 範圍內에서 發表한다고言明하여 그準備를 進行中인바 十日衆議院豫算總會秘密會에서 說明하기로되엇다

撫順炭對日供給 四割增加

【奉天】內地의 石炭不足은 漸次深刻化 해가는데 去一月까지의 撫順炭對日供給은 豫定量보다 도리어 減少되엇슴으로 二月부터는 萬難을除하고 約四割을 增送할計畫을 樹立한바이에 對하여 滿鐵에서는 佐藤副總裁가 撫順炭當局과 協議하여增送遂行의 具體案을 檢討中인데輸送關係에 잇서서도 從來量의四割增送이면 結局 百六十九萬噸으로되므로 이것은 配車에何等支障이 업스리라한다

人事·集會

◇服部伊勢松氏(總督府經濟警察課長) 八日午前八時四十分 京城驛着列車로着任

◇宮野寅(京城總務部 學務課長) 八日新任 人事次本社來訪

◇李晋益氏(京畿道產業部產業第二課)新任人事次來社

◇李乂化氏(天道敎玄法師)巡回講道次平北定州向發

◇金秉濬氏(天道敎本部觀正巡講)次九日午後四時三十分發大陸으로滿洲公主嶺向發

◇金光浩氏(天道敎玄法師)同上

八面鋒

◇米國의 態度보아 帝國은斷乎한 處置를 하겟다고 米內首相 言明。

◇오래 海相노릇을하여 海軍에對한 自信이 잇는모양。

◇英國도 다시는 臨檢行動을 안하겟다니 英米關係는 無念?

◇蘇聯과의 調停、蔣介石의 降伏만되면 事變處理、國交調整은 無難。

◇그러나 對內的 財政、經濟問題는 그리 쉽게되지 안는모양。

◇이 國家總力으로 突破해야할所以。

◇京城電車에는 아직도 말성이 不絕。

◇그것도 그렇다지만 밤낫 滿員電車로 탈수가 업스니까。

◇京電의 一大反省이 必要。

◇今日이 壽正、陽曆이 잘 施行되여 舊拜다니는 사람도 줄엇군。

不治難病으로
數百種의漢藥과洋藥을 써보아도 一切効果를 보지못하섯든
大阪市東區大手通二ノ二〇 天眞堂藥房으로 詳細說明書를 곳보내드립니다 藥書申込은 朝鮮文으로 印刷한

AO 結核免疫元
有馬·角山·太細三氏發明 北野氏共製

現下의 非常時局에際하야 靑少年의 結核罹患、罹病死亡이年復年더해감은 實로 寒心한일이며 特히 戰後의 結核을 如何히處理할까하는것은 國民各自의 愼重考慮할 焦眉의重大問題입니다

玆에 劃期的早期治療에 依하야 此疾患의 重大化를 未然에 防止해주기를 特히 醫家諸賢에게바라는바이다

AO는本邦에잇서서 여러 二五〇萬人在來의 實績을 有하고 外國에잇서서는 二〇餘個國에 進出하는것을現에잇다

AO의特長
一、特選菌株의特殊培養……免疫作用旺盛
一、多價의寸가잇다……實用効果大
一、過敏症을惹起치안함……副作用絕無
一、免疫元의吸收를妨害하는物質無함……異物作用업고吸收容易
一、純粹한免疫元으로됨……抗病力旺盛
一、完全한自然死에빠지는菌體의免疫有効成分……絕對無危險
一、菌의免疫元性을害하는何等의處理도받지안함……免疫元의自然性保持
一、効力檢査(家兎의人工眼結核을確實히治癒시키는實驗)를지나서市販함……効能不變

AO의適應症
肺結核、眼科結核、肋膜腹炎、皮膚結核、外科結核、特히初期肺結核、及眼科結核、喘息等에對해서 著効잇는事實이 證明되엿다
潛伏結核、淋巴腺腫、腺病體質、結核疑症、特히 腺病質體結核의疑心잇는個體、特히 小兒男女靑少年等에對해서 體位增强을爲하야 應用되고 効果顯著함도證明되엿다

AO의資料應答 AO에關하야 또는結核의質問에는迅速히 學術部에서應答함
(解說贈呈) 發賣元 須美商店 大阪市東區北濱町四丁目四〇番地

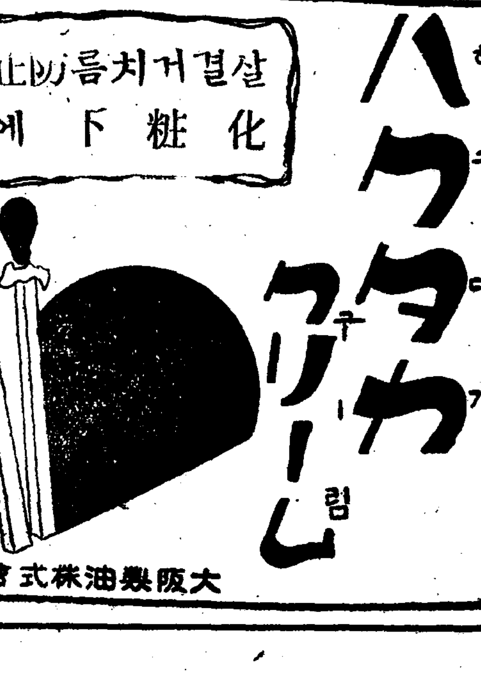

鑑定正確·選氏名卓越
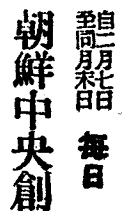
神道大國敎敎會長
一柳誠男 先生
創氏名·改名
期間 自二月七日 至同月末日 每日 午前九時로 午後六時까지
朝鮮中央創氏名相談所
京城府御成町二四 御成町集會所
(內鮮切手添送할것 郵便으로問議時는) 電話本局②一五七四番

觀相·作名
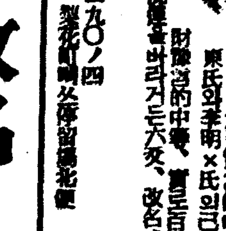
李鳳陽相師先生 [illegible]
中에不知其數다 오라! 運命을바라거든
日、宮合、內地式作名等
場所 京城府[illegible]町二九〇ノ四

防火强調週間 紀元節日부터 一週間

年初被害四百卅萬圓 昨年中總額을超過!

全朝鮮警防團、鄕軍、靑年團、學生等을總動員하여 防火思想普及、施設等整備

▲각경방단마다 경방식(警防式)을 거행하여 경방단원의 사명이 얼마나 중요한가를 인식하고 강연, 영화, 포스타, 삐라 등으로 민간에 대하여 철저히 방화사상을 선전한다

▲경비기계기구를 정비하고 점검하고 도시에서는 수도、소화전、저수조(貯水槽)등 수리시설을 일제검사하며 각가정에 소화기(消火器)、비상용수등을 가춘상황과 연돌、재버리는곳등 검사하여 지도하는등 방화시설을 정비함

▲각공장의 소방시설에 대하여서는 재검토를하여 결함이 잇을때에는 곳고치게하고 특히 소방훈련을 철저히지도실시케 함

綿布最高價格 一割內外를引下

綿布規格은三十種으로統一

총독부식산국에서는 칠일부터 면포(綿布)와 "스·파"와 인견직물(人絹織物) 최고판매가격을 발표하고 구일부 관보로 고시하엿다 ...

定州署金密輸事件 擴大, 京城에飛火

淸進町서四名押送

평북정주(定州)경찰서에서 박일문(朴文鎭)의 금밀수사건은 경성에까지 범위가 넓어져서 부내 청진정(淸進町) ... 압송하엿다

煉炭中毒禍 老婆一名또失命

히까리故障 陵谷、一山間에서

乞人凍死

酒類需給의惡化로 關係當局間對策協議

米穀販賣命令·不日發動!

徹底한全面統制로 地主、農場等賣惜傾向"爆碎"

총독부에서는 각도당국을 독려하여 미곡배급에 유감이 업기를 기약하고 각도로하여금 이미 배급조합을 조직케하여 미곡 배급기구를 정비하고잇스나 결국은 가장 요긴한미곡의 수합이 여전히 뜻가치안는상태에 잇스므로 총독부로서는 최후의방 ...

思想轉換코志願兵! 一團卅名이一時에

洪原郡左東里防共團員全部가

京畿道議補選 明日에投票

志願兵座談會

江陵의軍國熱 志願兵二百八名

北朝鮮스키ー大會에 臨時列車를運轉 本報城津支局서後援

澱粉暴利商 興南署에五名이被檢

襄陽長承鐵鑛 用地買收에困難

凍乾明太의最高價格 總督府에申請

戰死한李壽哲君 遺族을調査

防空建築規則 明日、施行地指定告示

東京通信官吏 依托練習生募集

鬱岩工實習生募集

사랑일코飮毒

職業紹介令 講習會開催

府、第一部教育 十二日에豫算會議

열두번째監獄行 卅五歲의記錄前科犯

紀元節奉祝 通信局行事

羅南道立醫院 看護婦生徒養成

明卵運送에支障 貨車配車가不圓滑

襄陽同和會解體 財產을防共支部와 小學後援會에寄附

第十一回氷上 京平戰豫想記

全朝鮮氷上大會 十八日로延期

陸海軍御指定 バイゾール 最强消毒藥 石炭酸ノ8倍

強補 睡器 吸呼 トンネオ

京城保育學校 生徒募集 二月二十一日—三月二十六日

郡靑散靑 鉱山用藥品 工業藥材料 衛生器械 醫療器械 處方調劑 醫療藥品 賣藥名品 山崎仁壽堂 京城府鍾路四丁目 振替京城八〇八番

中風 高血壓 腦病 原因부터고치는 血液大掃除療法 中風은낫는다

精力强進劑 参茸トニク

幹部所長招聘 昭和生命保險相互會社京城支社

京城優美館前 高級寫眞 金剛寫場 電光一二七八番

朝報案內 생도모집

女工募集 新興製藥所

社員募集 愛國生命保險會社第一支部

洋服職工入用 國一洋服店

男女製藥職工募集 慈善堂製藥株式會社

ニキビ・ソバカスに レオポスキン 三輪博士創製・藥用クリーム

散文詩 마리아 (下)

吳章煥

가시밭 울타리 가지에 올라란 花環을엮는다, 가지 … 저리로 뛰어나간 … 만씨를 뜯아먹고, 그어떠는 다름지안혼 …로 따가서운 점은 十字架 …한다.

날마다 날마다 『마리아』는 …이면 이 조촐한 花壇 …나 그와는 다른 女人이, 그보다먼저 이곳에와서(主人의 아기를배엇다)는 …하고 간 …의 무덤 『마리아』는 일의 아모도 찾지안는 …의 十字架 아래 …로 목어위가는 풀으로, 차저나온다. …이 지라고 하면서부터 건너편 언덕의 牧場에서는 新任한 牧師이 하로에도멧차레나 근심스러히『마리아』를차자서와섯다.

뜻 아니하고 어떤 귀여운 아기를 위하여, 新任牧師은 오늘도 自轉車로 쳐파람불며 …의 …을 지오려 …으로 나려갓섯다.

『마리아』는 무료히 안저잇다가 생각난듯이 보덥苦생는 便紙를, 日記의 대신으로 적어 나간다.

…하고나。…한 하로 하로 『마리아』를 차자주는 通信이라곤 每月에 한차례, 사나히게서 오는 비인封투와 小切手한장.

그는 어느 …에서 자기가 아모것도 입지안혼채는 모양을보앗다. 『마리아』의 몸어우른는 배는 마치 흔여우에 매처진 하―얀 …과갓다.

『마리아』에게 …가잇는 … 언―곳에서 …는人 …라고 차저와섯다. 그러고는 三年 … 채지나지아허 …한 牧師의 어린아기를 안고 건너편 언덕으로 가버리엿다.

…이창 『마리아』는 사나히에게 치지안엇다. 그가 오랫―동안 머물엇든 …을 떠나려고 짐을 차는날 그 아름다운 …나무의 울타리엔 …해 노―란 엽매도 누구의 손에 따가는지 하나도 업고, …한 바람이 불며, 입새만 차차로 무심히 …이 질…

『마리아』가 비인 房안에 『람프』를 돗구고 옷을이 안저, 인제는 다시 술픈 …에로 잠을 옮기려 할때 …하는 그의 겨테는 가을이 깁고, 찰한바람이일고, 이미 철느진 『마리아』의 모지초마엔 치위를 이이지 못하는 나어린 귀뚜리가 주름에 …사이로파어 들엇다.

文化時評 새로운秩序의樹立 (下)

徐寅植

오늘날의知識階級이 現代를살어가는데 必要한支柱가될 새로운論理와 새로운倫理를

(模索) 하는것도 이때문이 아닐까? 우으로는 수도업고 미트로잠길수도업는데서 생기는 第三의 通路의模索이아닐까

最近의評壇에는『秩序』라는말이 流行한다 내나놈이나 이秩序라는말을 實로 자조쓰고 자조듯게된다. 在來에도 秩序라는말이 만히씨어젓다。하나 그것은 現代人의秩序에대한 漠然한 意慾과憧憬을 漠然하게 表現한데 不過하엿섯다。最近이라고다른것업지만 그래도 個中에는 新秩序의前哨戰을하는사람들이 자조나온다。

現代人은 秩序를 意慾한다。이것은 조금도 神奇할것이업는것이다。動搖와混亂속에 만흔해를 漂流한 이時代의知識사람들의疲勞한精神이 秩序를要求함은 極히 當然한일이다。秩序란 均齊와醇化를가지고 우리의生에依據할形式=規範을 提供하는것이다 人間의 生이란 제아무리 流轉不息하는것이라하더라도 언제까지나 어떠한固定된『룸펜生』에 依據할수이잇지 그대로 動搖와混亂만을 繼續할수도업는것이다。現代人이

(均齊) 와醇化가 格別하게 장하는 古典時代를 格別하게 想像하는 一面의 理由도이러한데 잇는것로안다

하나 그秩序는 반듯이 밧게 나타나는 外的秩序만을意味하는것은 아니다。政治的秩序또는 經濟的秩序만을 意味하는것은아니리라 그러한것도 勿論必要하지안흔배아니나 우리에게는 現在그러한 거창하고 거북스러운 問題를 料理할만한準備와 力量이 업다 우리에게는 그것보담도 먼저 마음의秩序內的秩序의 再建이 必要한것이다 새로운倫理 새로운 價値의體系가 必要한것갓다 無依한精神的漂流또는 恣意를 精神的目的가 必要한것갓다 現代人이 秩序를 意慾함은 그自身의 內的生活이 秩序를 喪失하엿기때문이다 그自身의마음속에서既成의 價値體系가 崩壞를 보이는 이미오래다. 남은價値가문허진뒤 우리는 한때 精神生活의 責任을旣成할만한 새로운 價値를 發見한일이잇다。하나그것마저 失墜한後로는 우리는이 멘해사이에 여러가지思想을 遍歷하여보앗스나 아직까지 새로운生活價値가

(確立) 되지못하엿다。現代人의秩序에의飢餓에는 實로 深刻한것이잇다。그만큼 우리는 現代人의새秩序=새倫理를模索하는心情을 輕忽하게取扱하고십다。

그러나 내가 말하고시픈것은 다른것이아니라。그어떠한새로운 心的秩序=새로운倫理가 나타난다하더라도 그것은 現代의『옵티미즘』의 要求에만 應하기위하어서는안될것이다。社會의底面을 흘르는『페시미즘』의 價値까지도包攝하지안어서는 안되리라는것이다。그러치안는限 그러한 秩序그러한 倫理는 한時代의普遍的인精神的指標로될수업지안흘까 한다

現代人은 어느意味에잇서서는 時代意識이 너무 過剩하여서困惑한地境이다。우리는 흔히親友間의 會話에잇서서도 時代는變하엿느니 時代認識을 하게된다。그러나 우리가 時代라는말을할 때에 環境에따라서는 過去에傾向思潮가擡頭하는時期에 걸핏하면『階級』이라는 말을 動員하든 慣例가 聯想되는것은 엇지된 일일까? 時代는勿論 要求이다 하나 時代란고양이 눈알가치 어제와 오늘이 다르게 그러케 손쉽게 變하는것은 아니리라 그리고 時代를 認識하여야한다는것도 無條件하고

온몸이다. 우리는 現代에사는限 自己의 사는 環境를 現代속에서 發掘하지안으면 안될것이다 그리고 生活感覺를 現代에서發掘하지안을수업는以上 現代를認識하지안어서는안될것이다 그러나 時代를認識하여야한다는것은 그 時代의表面的 …에 무치는것을 意味하는것은 아니리라 時代를認識하는데는 社會 …表流와함께 底流까지도 理解하지안어서는 안될것이다。한時代의『께뮤―트』의 한斷面。만이 아니고 모든層 모든面을 理解하여야 할것이다。

要컨대 現代를 차고도는 모든問題를 참으로『時代의指標』우에서 생각하려면 社會의底面을 흐르는 水流까지도 問題에 너치안어서는 안될것이다。

함에도 不拘하고 우리가 在來에 現代의 諸問題를 생각할때에 이點에 過大한注意를 支拂하엿다고 言明할만큼 自信잇…

入學案內

學校名	募集人員	願書受付	試驗期日
淑明女子高普	…	…	…
立水…	二五	日까지	…

續新文學史 新小說의擡頭 (六)

林和

이러케 明治에 輸入되여日本化된 西歐文學(新派劇小說等)의 影響을 바더 그들은 半個年新의 所謂 新小說이란것을 만들엇다.

그리하야 舊小說에 못지안은 讀者를 獲得하고 次次로는 더旺盛히 流行하야 大正七八年度까지 一世를 風靡햇슴은勿論 今日에 와서까지數百의 種數와 年販賣高十萬部를不下한다는 놀나운 頒布力을가지엇다.

新小說이 出現하자 마자이더케 넓게 普及되고 現代小說이 生長成長한 今日에이르도록 依然하게 讀者層을擁持하고 잇는理由는 그前엔主로그傳統的인 樣式때문이고지금에主로 그보는 內容때문이라 할수잇다。光武 隆熙 大正初年에는 아모리 새롭고조흔 內容이라도 舊小說의 樣式을 表現形式으로 하지아니햇스면 그러한 讀者가이 업섯슬 것이요 그以後에는 그냥은 樣式과 더부러 낡은讀者에게 理解될만큼 內容에 낡음이 업섯스면 또한 그만한 讀者를 維持하지는 못햇슬것이다。舊小說에 比하면 新小說의內容은 새롭다 할수잇스나 現代小說에 比하면 新小說의內容은 亦是 낡은것이다

그럼으로 아직까지 巷間의 讀者를 維持하는 根本原因은 讀者의 意識이 舊小說의 內容보다는 새로웟스나 現代小說의 內容만치는 一般的으로 새로워지지 못한데 原因이 잇다。

卽 新小說의 內容만치 새로워젓고 新小說의 內容만치 또한 낡기때문이다。卽現代의 一般讀者의 意識은 꼭 新小說을 읽을만하기때문이다 다른말로 하면 民衆가운데 가피 뿌리박고 잇는 意識의 半封建性때문이다 이點은 新小說의 重要한 性格이라할수잇다。

B 作家와作品

嚴密하게 말하면 新小說이란 作家가分明치 안흔 文學이다 內容과 形式이 더부러 現代文學에 屬하는 李光洙의 小說과 崔南善의 詩에 와서 新文學史에는 作家란것이 確立되어다 그러면 新小說은 그前의 이야기冊과 가치作者도 誰何인지 모르고 口口傳來해오는 文學이냐 하면 固知와 가치 그런것은아니엇다 新小說에는 作者가 署名을하기는 햇스나 現代小說에서보듯기 그小說이 明目이 무엇이나 든가 內容이 무엇이나 든가보 외히는것이 아니라誰何의 作品하여 가리고 읽힘만큼 作者가 한사람의 獨立한作家로서 讀者를 가지고잇지못하엿다

要컨대 作者가 實重되지 아니햇다。

그것은 勿論 過去의 이야기冊 作者리는것을 賤視하든 傳統의 한 遺物이다。小說은를 詠弄한다는것이 本來士大夫의 할일이 아니오 더우나 詩文으로도 이야기冊을 쓴다는것은 더한층 卑俗한일이못된다고생각해오든것이 …

◆畫家의彫刻……⑥

佛蘭西의 世界的存在인『파볼로·피카소』가 制作한『道化役者』의 上半身입니다

古典과吏讀文學 (1)

吏讀文學으로서의鄕歌小論

李相寅

短詩論 最小限의美學 (一)

金在根

(傳) 새로운詩라고하는것은 이제까지 우리들이 常識的으로 알아오는 傳統的詩라고하는것과는 全혀 다른것이다。이제까지의詩와 部類를 달니해서 論하여야 된다만큼 文學으로도 다른것이다 形式에잇서서도 그러하고 內容에잇서서도 勿論 그러하다。

二十世紀의 새로운詩라는것은 形式으로말하면 純粹한 自由詩의 運動이엿고 따라서 傳統을 깨트려버리는 音律의形式을 깨트려버린다。이곳文壇에서 말하면 詩明이 同一한 新體詩에서 出發한 純粹한自由詩運動이 곳 形的 音律은 깨트려버렷스나詩의內容自身이 한音律을 가지게 되엿다。그러나 더一步進步한새로운詩라는것은 音律도 업는『이머지』의 藝術이기도 하다。

『D·H·로렌스』는 音律을 使用할必要가 업다는 것을다음가티 말하엿다。『되는대로 막되는 韻律이 現實의 이時代에잇서서는우리에게 對해서 詩의 (本) 實이라는 것의되는대로막되는 直接性이고 眞實의그림자랜도 가저서는안되고 또소고마한 用曲이라도 가저서는 안된다。지금에잇서서는 이되는대로막되는 直接性이라는것이 詩를쓰게하는것이다。』

이제까지의 傳統을 밟버내려온詩라는것은 理性으로도 詩속에다가 一定한思想을論한다든지 또는 情景을 描寫한다든지 줄거리잇는 이야기를 寫實的으로 읽는사람을 感動하게하는것이엇다。그래서 傳統的詩는 흔히 이야기가되고 또는 어떤教訓이되엿다。小說이 音律을더單純하게 敍事的으로 쓰여진것이다。그것이 長篇일때면 長篇詩가되고 短篇일때면短篇詩가 되는것이엿다。이러한詩라는것은 敍述이고 說明이고。實際이고 解說임으로 普通小說을읽으면 곳아는것과 마찬가지로 읽으면 곳그內容을 알수가잇스며 同時에 (感) 動할수가 잇는것이다 그러므로 어떠한 사람이라도 이러한詩의讀者는 될수잇는것이다。또는直接詩를 읽지안는다드래도 그것을 이야기로해도 들어서 알수가잇는것이다。換言하면 모든사람이 讀者될수잇다。

一等當選戲曲 海燕 (全一幕) (9)

咸世德 作

鄭玄雄 畫

劇團高協 上演

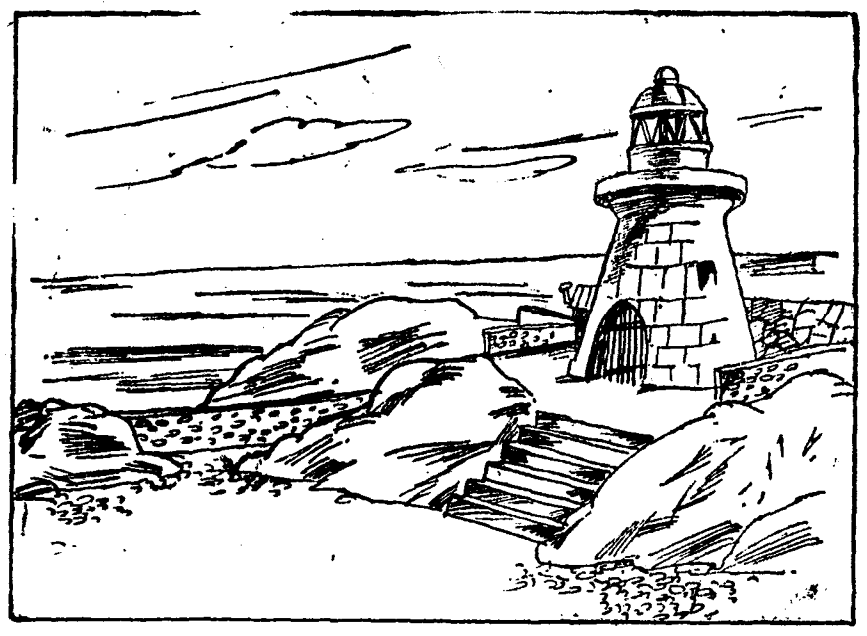

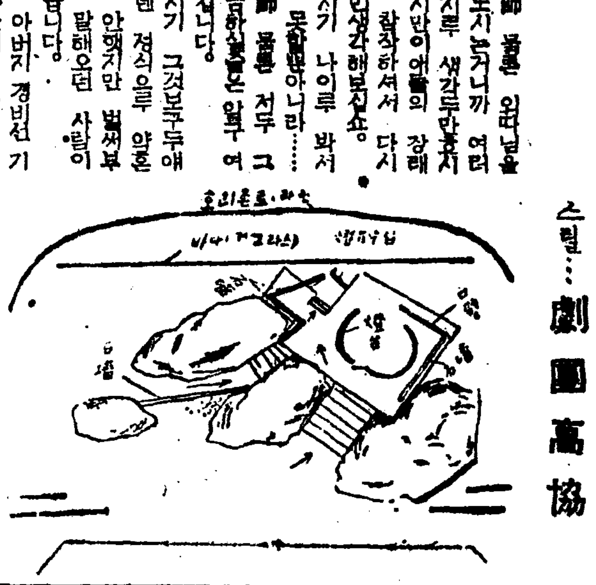

006442

ぢに　P (マルピーロ)　新發賣品

婦人科諸病이 이것은참으로新發明! 子寶―幸福―健康을爲하여　新製 美神丸　本舗 宮內善進堂

鳥致院支局 電話 一四六番

其他 塩類中毒에 모루히네　福モナール　順天堂醫化學研究所　田邊五兵衛商店

積極的强壯劑 ビクラ VIKURA　林源十郎商店

一月中對內地貿易 入超七割九分增

米移出不振、絹織物投機移入

一月中에 잇서서의 朝鮮對內地貿易은 移出 六千七百八十八萬圓 移入 九千三 六萬圓 合計 一億六千 九十四萬圓 入超 一千五百 十八萬圓 으로서 이것을 前年同月에 比하면 移出一千百九十八萬圓(二割一分)、移入二千三百十二萬圓(三割三分)、合計三千五百十一萬圓(二割八分)이各其增加하고 入超額도亦是一千百十三萬圓(七割九分)을增大하엿다

一月中對內地貿易額

區別	今年 千圓	前年 千圓	增減(△) 千圓	同上比率
移出	六七、八八二	五五、八九三	一一、九八八	二一%四五
移入	九三、〇六五	六九、九四一	二三、一二四	三三、〇六
合計	一六〇、九四八	一二五、八三四	三五、一一三	二七、九〇
入超	二五、一八三	一四、〇四七	一一、一三五	七九%二七

다음에 本月中 主要貿易品의內容을보건대 移出에잇서서는 大宗인米의 出荷가 稀有의 不況을 示햇스나 前年來繼續 增大를示한 含金銀粗銅及粗鉛은 本月마저내 二千萬圓을 突破하는 記錄的巨額에 達하고 其他棉花、大豆、肥料、石炭及乾海苔等의出荷도 飛躍的增進을 보이엇다 한편 移入에잇서서는 諸種의制限統制를 反映하여 綿織物、護謨底綿靴、肥料、石炭等의 著減을 未免햇스나 絹織物은 先高豫見으로因한 投機移入이依然旺盛하여 三百十一萬圓을 激增하고 또米는 朝鮮內米穀需給의不圓滑에 內地米及臺灣米의 入荷를 促進하여 二百三十萬圓을著增하엿스며 其他 人絹織物、機械類、木材、小麥等大槪不好況을示한바 詳細는다음과갓다

移出

品名	一月中移出額 千圓	前年同月比增減(△) 千圓
含金銀粗銅及粗鉛	[illegible]	[illegible]
米	[illegible]	[illegible]
大豆	[illegible]	[illegible]
棉花	[illegible]	[illegible]
肥料	[illegible]	[illegible]
乾海苔	[illegible]	[illegible]
鮮乾鹽魚	[illegible]	[illegible]
石炭	[illegible]	[illegible]
팔프	[illegible]	[illegible]
牛	[illegible]	[illegible]
綿織物	[illegible]	[illegible]
脂肪酸	[illegible]	[illegible]
콘스타치	[illegible]	[illegible]

移入

品名	一月中移入額 千圓	前年同月比增減(△) 千圓
機械類	[illegible]	[illegible]
絹織物	[illegible]	[illegible]
人絹織物	[illegible]	[illegible]
米	[illegible]	[illegible]
木材	[illegible]	[illegible]
紙類	[illegible]	[illegible]
스·파織物	[illegible]	[illegible]
石炭	[illegible]	[illegible]
肌衣	[illegible]	[illegible]
毛織物	[illegible]	[illegible]
肥料	[illegible]	[illegible]
砂糖	[illegible]	[illegible]
小麥粉	[illegible]	[illegible]
陶磁器	[illegible]	[illegible]
小麥	[illegible]	[illegible]
牛皮	[illegible]	[illegible]
綿織物	[illegible]	[illegible]
護謨底綿靴	[illegible]	[illegible]

高周波五倍增資

四千萬圓增資可決

日本高周波重工業의 臨時株主總會는 八日午前十時부터 同社에서開催하고

一、資本金增加件(資本金一千萬圓을 四千萬圓增資하여 五千萬圓으로함)

二、定款中一部變更件(資本金增加에伴한것)

을附議하여 모두 原案대로 異議업시可決

三、取締役二名、監査役一名增員選任件

은 取締役에 野中增一氏(本社總務部長) 有賀光則氏(同社電氣部長)監査役에 菊池一德氏(朝鮮製鍊社長)를 選任하엿다

高橋專務談

日本高周波重工業專務 高橋省三氏는 渡東中이던바 七日歸任하엿는데 如左히말한다 日本高周波의 增資도今日 株主總會의 承認을得하엿스므로 直時認可申請을할터이다 如斯한增資는 今秋까지에도 全部拂込을 徵收한後 다시二倍增資를 行코저한다 高周波의 第三期計畫은 行動計畫에入하여 審議中인데 具體的으로는 今後關係方面과 折衝한後가아니면 알수업다 當社와가튼事業은아니나 朝鮮은 內地와달라서 電力이 豐富하고 또 各種資源이 豐富함으로 事業에는 非常히조코 朝鮮의優位性이 認定되어잇는데 이것을機會로 所謂重點主義로 朝鮮을 積極的으로 活用할必要가잇다

中北米航路의 釜山寄港日程

大阪商船에서는 朝鮮產品의 中米及北米向貿易의 進展에 寄與하기爲하여、前부터 日本郵船 南米航路를 每月一回釜山에 寄港시키고잇던바 今回本年上半年中에 잇서서의 釜山寄港定期를 如左히 決定하엿다

船名	釜山發着	紐育着
關西丸	二月十三日	三月廿二日
東山丸	三月廿六日	五月二日
淺內丸	四月十五日	五月廿二日
北陸丸	五月廿九日	七月六日
關西丸	六月十九日	七月廿七日

物資의增產은農產부터

農業生產力全面擴充

朝金聯支部長協議會서討議

朝鮮金融組合聯合會에서는 八日午前十時부터 本部에서 松本會長統裁 總督府 山地理財課長 岸農林課長外 關係官列席下에各道支部長協議會를 開催하엿는데 今回의協議는 主로 昭和十五年度의 金融組合의 事業計畫에關한것으로『物資의增產은 우선農產부터』라는 方針을 堅持하고 農業生產力의 全面的擴充資金의 融通、貯蓄의獎勵、集荷配給機構의 整備等 時局下 國策의線에沿하여 組合機能의昂揚을 圖하자는것이다

大興鑛業創立

鑛山開發과 斡旋 其他鑛山關係事業을 目的으로써 設立計畫中이던 大興鑛業株式會社(資本金十八萬圓四分一拂込)는 二月一日創立總會를열고 創立에關한一切事項을 附議決定하엿는데 同社의陣容은 如左하다

專務取締役 金秀學(元湖南銀行木浦支店長) 取締役 久松義一、森田省造、金用茂、洪鍾徹、監査役 金吾鎬、李浩晃、愼秀運

또金秀學氏를中心으로 同社別動隊로서 土地經營、特產物販賣及附帶事業을 目的으로하는 大興商事株式會社(資本金十萬圓)의 創立도準備中인바 近間創立總會를開催할 豫定이라한다

海運統制令實施

朝郵에는別無影響

一段强化된 海運統制令은 內地는二月一日부터 朝鮮은 來二月十五日부터 實施하게되엇는데 右統制令은 船舶의 運航傭船統制는 勿論運賃傭船料의 改訂에際해서는 絶對로 總督府의 認可를要하게 되는것으로 所謂官治統制가 完全히實施되는것으로 朝鮮郵船으로서는 이미 總督府의 受命會社로서 業務의運營에當해서는 모든認可主義에依하고잇스므로 右統制令이實施되어도 何等의影響이 업슬모양이다 但海運統制組合에 加盟하고잇는 朝鮮郵船으로선 右組合의監督當局인遞信省의 間接的監督을밧는境遇도잇스므로 直接監督當局인 朝鮮總督府와 새이에微妙한立場에 스게될것도 想像할수잇는데 海運統制方針은 實際上 內鮮兩官廳間에서 海務局이合議하여 統一的으로 運用되므로 別로支障은 招來치안흘것으로보인다

綿布需給緩和코저

製品別綿糸配定

地方別配定도併行

總督府에서는 七日 物價委員會를 開催하고 綿布의公定價格을決定하엿는데 一方中級以上은 比較的 九·一八價格을 基準으로 決定된結果 利潤이 나진 下級品의 製造는 中止되고 上級品만 製造케될念慮가잇스므로 殖產局에서는 이러한缺陷을 미리防止키爲하여 製品別綿糸配定까지할 方針을決定하고 目下具體案의硏究를進行코잇다 都市、地方偏在를防止키爲하여서는 綿布의地方別配定도하기로하고 今後綿布의需給狀態는 地方에잇서 特히緩和되리라하여 總督府의政策에期待를가지고잇다한다

朝信貸出增加

赤字補塡可能

朝鮮信託에서는 昨年의南朝鮮旱害의影響으로 不動產信託手數料約八萬圓의 赤字로되엇스나 一方貸出增加及所持有價證券의値上等에依하여 이赤字도카-바할수잇다한다 稀有의旱害에도 不拘코最少限의 損失에止한 原因은

病虫害防除

協議會開催

水原總督府農試에서는 二月二十六日、七日의兩日間에 亘하여 同試驗場에서 病虫害에關한協議會를 開催하기로 되엿다 當日의協議事項은 如左하다

一、現行病虫害防除試驗中 追加或은廢止하는事項

二、今後着手할 試驗事業의設計及協議希望事項

三、希望事項其他

和信常務重役異動

專務李基衍氏辭任

和信百貨店專務 李基衍氏는 辭表를 提出中이더바 六日重役會에서 同氏의 辭任을 承認하고 和信取締役인 李壽載氏를 常務取締役에 選任하엿다

李基衍氏는 和信百貨店創立以來初代專務로서 滿十年間 朴興植社長을도아 和信으로하여금 今日이잇게한 功勞者인데 今回專務는 辭任하나 繼續하여 平取締役으로서 留任하리라한다

洋襪과手巾

値上은不認定

今日公定된 綿絲의公定價格은 原料棉花가 先般決定된 當時보다 顯著히値上되엿스므로 全般에對하여 二十一圓七十錢 乃至三十七圓五十錢의 値上을보게되엿스나、右綿絲를原料로하는 洋襪、手巾等의 綿製品은 値上을認치아니키로 方針을決定하엿다 綿絲의公定價格보다 綿製品의 價格이顯著히 先走하고잇스므로 右製品은 値上치안허도 製造業者는아무 苦痛도感치안는것과 生活必需品의 價格抑壓의 政策的見地에依한것이다

米國棉業團體 關稅引上要請

【華盛頓七日發同盟】傳하는바에 依하면 米國棉業團體의一部는 關稅委員會에 對하여 現行綿布關稅引上을要請하엿다

地主側이 數年來의豐作으로 相當한餘力이 잇는때문이다

今日財界 八日

◆米穀(京城、公定價)

正租(②等坊主渡)一斤 [illegible]

玄米(②等坊主渡)一石 [illegible]

七分搗白米小賣價(同) [illegible]

◆雜穀(京城、都賣價公定)

品名	單位	價格
大麥	一六〇斤	[illegible]
裸麥	一三〇斤	[illegible]
粟	一四〇斤	[illegible]
大豆	龍山三等	[illegible]

◆株(單位十錢) 今日後止 前日後止

銘柄	今日後止	前日後止
朝新	[illegible]	[illegible]
東新	[illegible]	[illegible]
鐘紡	[illegible]	[illegible]
鐘新	[illegible]	[illegible]

◆商品(先限單位錢·厘) 大阪 今日後止 前日後止

品名	今日後止	前日後止
綿布	[illegible]	[illegible]
棉花	[illegible]	[illegible]

中談

▼…一月中 對內地貿易은 入超激增이 顯著.

▼…惡性的 移出增加가 一因이 되어잇는것도 事實.

▼…大體로 物資의 圓滑流出을 促進할것이냐 抑制할것이냐는것은 至難한問題.

▼…對日禁輸論이 盛行되는 모양다서 米國綿業者들 關稅引上을 要請.

▼…商人根性에 東西가 잇슬理잇나?

今日의市勢 八日

株式 同調推移 傍觀

前場閑散

今朝는 東新三高인 百三十九圓丁、鐘紡七高인 百六十八圓五、鐘新四高엔 百六圓九에 少堅寄付된後 積極性이업서 小浮動을呈하다가 結局東新百三十九圓三、鐘紡百六十八圓九、鐘新百六圓九에大引

後場浮動

後場은 東新四高인 百三十九圓七、鐘紡不變인 百六十八圓九、鐘新一高인 百七圓丁에 寄付後反彈모양이엇다

新刺戟材待望

劃期的大增稅를 劃하는 稅制改革案은 드디어 今日上程을보아 이것을中心으로 議會에서의 論戰은 第三期에 드러가게되엇슨데 至今까지의 論戰의 成果로 보드래도 一般으로 알려지지 못하엿든 新事實이 때때로나타나 時局의 重大性을 새삼스럽게 感得시키고잇는데 一日膠着에 빠지고만 市勢는 容易히 新規出動을할수업는 狀態이어서 모두强烈한刺戟材의 出現을 待望하고 잇스나 이것은勿論 任意대로될수는 업는問題이니만큼 이대로 閑散膠着을 거듭하다가는 一押을 示하지안흘가하고 잇스나 果如何?

(株)…市勢는 依然膠着을거듭하여 人氣도離散 ▲議會中은 暴落狀態를 바랄수는업스리라는 氣分 ▲모두小康으로 그날을새우고잇스나 언제나新局面이 展開될지 漠然한일 ▲目下는 株로 팔구치기는하나 株를 換金하지는안코잇스니 ▲팔하자면 어려운 株에 對해서는 唯一한 興味라할가?

現物弱含

現物은 買氣의膠着그대로 新規賣買가업서 保合程度를 持續하고잇는데 部分的으로는 利喰物이보이어 軟調를로하고잇섯다

今日現株市勢(正午調)

◇朝鮮內株式

銘柄	價格	銘柄	價格
殖銀新	[illegible]	京春鐵	[illegible]
朝鐵	[illegible]	同新	[illegible]
金剛電	[illegible]	同四新	[illegible]
京春鐵	[illegible]	漢水電	[illegible]
京電新	[illegible]	西鮮電	[illegible]
南電	[illegible]	中央無盡	[illegible]
國產自	[illegible]	製鍊	[illegible]
無煙炭	[illegible]	小林新	[illegible]
全鮮鑛	[illegible]	三陟開	[illegible]
마네新	[illegible]	朝紡新	[illegible]
朝石	[illegible]	同新	[illegible]
東拓新	[illegible]	弘中新	[illegible]

◇內地株式

銘柄	價格	銘柄	價格
鐘實	[illegible]	帝人新	[illegible]
日曹괄	[illegible]	日曹新	[illegible]
九曹新	[illegible]	日石	[illegible]
日穎新	[illegible]	三菱新	[illegible]
日曹鑛	[illegible]	帝產新	[illegible]
郵船	[illegible]	同新	[illegible]
商船	[illegible]	同新	[illegible]
航空新	[illegible]	重工新	[illegible]
池貝鐵	[illegible]	同新	[illegible]
日立新	[illegible]	小倉新	[illegible]
神戶新	[illegible]	特鋼管	[illegible]
鋼管新	[illegible]	川崎造	[illegible]
日鐵新	[illegible]	니켈新	[illegible]
後野二新	[illegible]	水產新	[illegible]
窒素新	[illegible]	에다新	[illegible]
冲糖	[illegible]		

◇滿支株式

銘柄	價格	銘柄	價格
滿鐵	[illegible]	東邦괄	[illegible]
東亞興新	[illegible]	錦州괄	[illegible]
大同殖	[illegible]	日滿亞新	[illegible]

東京國債 出賃五分 [illegible] 七、〇〇

延取 不成繼續

前場不成

今朝도亦是賣買全無이엇다

後場沈默

後場도全然商談이업섯다

京城物價 八日

▲白米(一石、單位錢) [illegible]

▲七分搗米 小賣公定價(石單位錢) [illegible]

▲雜穀(小賣公定價石單位錢) 大豆 粟 [illegible]

◇本絹物(反、單位錢) 毛本緞 紋羽二重 茶味紗 紗物 紋官紗 銀通紗 老紡紬 粘棋絹 [illegible]

◇交織部 毛本緞 紗物 茶味紗 紋紗 [illegible]

▲綿絲布(單位錢) 細(一封度、單位錢) 中細 三A 黑金巾 [illegible]

▲石炭(屯單位、倉庫渡) [illegible]

▲石油(一箱、單位錢) [illegible]

▲木材(才、單位厘) [illegible]

▲鐵物(單位錢) [illegible]

▲紙物類(單位厘) [illegible]

▲塗料(單位錢) [illegible]

◇金賣入價(匁賣價) [illegible]

銀行券 七日

◆朝鮮銀行券 發行高 正貨準備 保證準備 [illegible]

◆日本銀行券 發行高 正貨準備 保證準備 [illegible] (單位千圓)

金利手形交換

◆東京金利 日歩 翌日物 無條件 月越物 商業手形 [illegible]

◆大阪金利 日歩 翌日物 無條件 月越物 商業手形 [illegible]

◆京城手形交換 枚數 金額 [illegible]

◆東京手形交換 枚數 金額 [illegible]

◆大阪手形交換 枚數 金額 [illegible]

海外經濟 七日

對英 對米 為替、銀塊、棉花、生絲、小麥 [illegible]

對外爲替

對米 百圓에 二三弗十六分七 / 對英 一圓에 一志二片分之一 以上朝鮮銀行賣

株式

◆朝取短期(呼値一株單位十錢) 新朝 新大 新東 新鐘 滿業 新鐘 紡鐘 安取 鐘實 前後 [illegible]

◆東京短期取組 [illegible]

◆東京現株 [illegible]

◆大阪短期取組 [illegible]

◆大阪長期 [illegible]

◆實物取引日步 [illegible]

棉花

(呼値百斤單位錢) 大阪 二月 三月 四月 五月 六月 七月 八月 前場 後場 [illegible]

綿布

(呼値一反單位錢) 大阪 二月 三月 四月 五月 六月 七月 八月 [illegible]

生糸

(呼値一斤單位錢) 橫濱 當限 先限 前引 後場 [illegible]

鯡油粕·麥粉

◆阪神鯡粕(十貫) [illegible] ◆阪神鯡油(百斤) [illegible] ◆日本麥粉市勢(一袋二十六斤) [illegible]

人絹織物販賣價格(一)

品種及銘柄 仕上 / 卸賣販賣價格 / 中間販賣價格 / 小賣販賣價格 (單位錢)

品種及銘柄	仕上	卸賣販賣價格	中間販賣價格	小賣販賣價格
縮片縮緬四二〇〇本級	[illegible]	[illegible]	[illegible]	[illegible]
三等紋朱子	[illegible]	[illegible]	[illegible]	[illegible]
絲染人絹疋縮緬色二分의一	[illegible]	[illegible]	[illegible]	[illegible]
絲染人絹벰벨그格子入地조젯트	[illegible]	[illegible]	[illegible]	[illegible]
벰벨그入裏切紋地조젯트	[illegible]	[illegible]	[illegible]	[illegible]
絲染縞포프-드色二分의一	[illegible]	[illegible]	[illegible]	[illegible]
絲染縞라프라色二分의一	[illegible]	[illegible]	[illegible]	[illegible]
絲染格子라프라色二分의一	[illegible]	[illegible]	[illegible]	[illegible]
後染紋싈버-사텐三〇〇本級	[illegible]	[illegible]	[illegible]	[illegible]
後染人絹紋벨벳트地	[illegible]	[illegible]	[illegible]	[illegible]
後染벨벳트紋縮緬	[illegible]	[illegible]	[illegible]	[illegible]
後染紋싈버-	[illegible]	[illegible]	[illegible]	[illegible]
後染裏切벨벳트紋地조젯트크렙	[illegible]	[illegible]	[illegible]	[illegible]
後染人絹裏切紋벨벳트	[illegible]	[illegible]	[illegible]	[illegible]
後染人絹裏切紋地조젯트	[illegible]	[illegible]	[illegible]	[illegible]
毛人絹交織사-큐라미라너즈멜튼仕上	[illegible]	[illegible]	[illegible]	[illegible]
토리콧트本絹色縞	[illegible]	[illegible]	[illegible]	[illegible]
토리콧트라쿠다仕上	[illegible]	[illegible]	[illegible]	[illegible]
토리콧트白地柄	[illegible]	[illegible]	[illegible]	[illegible]
토리콧트總色格子柄	[illegible]	[illegible]	[illegible]	[illegible]
토리콧트色地柄	[illegible]	[illegible]	[illegible]	[illegible]
토리콧트닷크編	[illegible]	[illegible]	[illegible]	[illegible]
雙人加工절着尺(荒関級)	[illegible]	[illegible]	[illegible]	[illegible]
雙人加工절着尺(井関級)	[illegible]	[illegible]	[illegible]	[illegible]
裏切紋오리엔트	[illegible]	[illegible]	[illegible]	[illegible]
人絹片縮포-라	[illegible]	[illegible]	[illegible]	[illegible]
絲染도비-三四T格子三三〇本級(總色地)	[illegible]	[illegible]	[illegible]	[illegible]

人絹織物·스·파織物販賣價格(物價委員會의答申)

品種及銘柄	仕上	卸賣販賣價格	中間販賣價格	小賣販賣價格
絲染縮緬格子分色八分	[illegible]	[illegible]	[illegible]	[illegible]
다이아·마(?)縮緬	[illegible]	[illegible]	[illegible]	[illegible]
마데자縮緬	[illegible]	[illegible]	[illegible]	[illegible]
오리엔탈크레프	[illegible]	[illegible]	[illegible]	[illegible]
紋紗 人絹	[illegible]	[illegible]	[illegible]	[illegible]
絹縮三二〇〇本級	[illegible]	[illegible]	[illegible]	[illegible]
雙人쇼等平비스二〇〇本級	[illegible]	[illegible]	[illegible]	[illegible]
雙人銘紗二〇〇〇本級	[illegible]	[illegible]	[illegible]	[illegible]
金剛絹縮二二〇〇本級	[illegible]	[illegible]	[illegible]	[illegible]
雙人高等平비스一五〇〇本級	[illegible]	[illegible]	[illegible]	[illegible]
비스도비-織二八〇〇本級	[illegible]	[illegible]	[illegible]	[illegible]
平朱子二八〇〇本級	[illegible]	[illegible]	[illegible]	[illegible]
팔지도비-織二八〇〇本級	[illegible]	[illegible]	[illegible]	[illegible]
銘布(先染)二〇〇〇本級	[illegible]	[illegible]	[illegible]	[illegible]
平縮緬二八〇〇本級	[illegible]	[illegible]	[illegible]	[illegible]
비스도비-織三三〇〇本級	[illegible]	[illegible]	[illegible]	[illegible]
팔지도비-織三三〇〇本級	[illegible]	[illegible]	[illegible]	[illegible]
雙人特厚地平	[illegible]	[illegible]	[illegible]	[illegible]
五〇데닐비스도비	[illegible]	[illegible]	[illegible]	[illegible]
高級비스도비-織三三〇〇本級	[illegible]	[illegible]	[illegible]	[illegible]
鹽瀨三六〇〇本級	[illegible]	[illegible]	[illegible]	[illegible]
捺染朝紗二二〇〇本級	[illegible]	[illegible]	[illegible]	[illegible]
捺染絹紗二二〇〇本級	[illegible]	[illegible]	[illegible]	[illegible]
프제트(縞四〇三三〇〇本級)	[illegible]	[illegible]	[illegible]	[illegible]
프제트(縞三〇三三〇〇本級)	[illegible]	[illegible]	[illegible]	[illegible]
無地毛葛(緯스·프)三〇〇本級	[illegible]	[illegible]	[illegible]	[illegible]
雙人포프리-四〇〇本級	[illegible]	[illegible]	[illegible]	[illegible]
高級팔지도비-織三三〇〇本級	[illegible]	[illegible]	[illegible]	[illegible]
富友絹二八〇〇本級	[illegible]	[illegible]	[illegible]	[illegible]
大波織三三〇〇本級	[illegible]	[illegible]	[illegible]	[illegible]
楊柳縮緬四〇〇〇本級	[illegible]	[illegible]	[illegible]	[illegible]
雙人無地毛葛四八〇〇本級	[illegible]	[illegible]	[illegible]	[illegible]
疊紗毛葛二二〇×六〇/二	[illegible]	[illegible]	[illegible]	[illegible]
雙人州-지四八〇〇本級	[illegible]	[illegible]	[illegible]	[illegible]
雙人綸子三三〇〇本級	[illegible]	[illegible]	[illegible]	[illegible]
紋綸子三六〇〇本級	[illegible]	[illegible]	[illegible]	[illegible]
紋毛葛四八〇〇本級	[illegible]	[illegible]	[illegible]	[illegible]
壽朱子紋織六〇〇〇本級	[illegible]	[illegible]	[illegible]	[illegible]
雙人帯平紋本級	[illegible]	[illegible]	[illegible]	[illegible]
壽朱子紋織六〇〇〇本級	[illegible]	[illegible]	[illegible]	[illegible]
B액스三三〇〇本級	[illegible]	[illegible]	[illegible]	[illegible]
平액스二四〇〇本級	[illegible]	[illegible]	[illegible]	[illegible]
보일-드四四〇〇本級	[illegible]	[illegible]	[illegible]	[illegible]
노일縮(縞一〇八)二六〇〇本級	[illegible]	[illegible]	[illegible]	[illegible]
노일縮(縞一七八)二八〇〇本級	[illegible]	[illegible]	[illegible]	[illegible]
高級縮	[illegible]	[illegible]	[illegible]	[illegible]
春秋縮(도비-縞)二〇八〇本	[illegible]	[illegible]	[illegible]	[illegible]
作紡四綾服地四〇〇〇本級	[illegible]	[illegible]	[illegible]	[illegible]
作紡팔지交織平(縞絲)三〇〇本級	[illegible]	[illegible]	[illegible]	[illegible]
作紡팔지交織二八〇〇本級	[illegible]	[illegible]	[illegible]	[illegible]
作紡夏服地八二×八〇	[illegible]	[illegible]	[illegible]	[illegible]
絹紅布二〇〇〇本	[illegible]	[illegible]	[illegible]	[illegible]
紀元縮一四五〇本	[illegible]	[illegible]	[illegible]	[illegible]
作紡洋服地(平織)四〇〇本級	[illegible]	[illegible]	[illegible]	[illegible]
作紡洋服地(도비-織)三〇〇本級	[illegible]	[illegible]	[illegible]	[illegible]
紗織五二〇〇本級	[illegible]	[illegible]	[illegible]	[illegible]

備考=(一)卸賣販賣價格이라함은 生產者工場渡價格、內地商品에對하여는 通關手續에잇서서의 移入稅濟價格으로함

(二)中間販賣價格이라함은 中間販賣業者에販賣하는價格으로서 中間販賣業者의 賣渡價格으로함

(三)小賣販賣價格은 京城府에잇서서의 小賣業者의 販賣價格으로하고 地方에잇서서는 其特殊事情을考慮하여 適宜이것을定할

「스·파」織物販賣價格

品種及銘柄 幅 長 / 卸賣販賣價格 / 中間販賣價格 / 小賣販賣價格 (單位錢)

品種及銘柄	幅	長	卸賣販賣價格	中間販賣價格	小賣販賣價格
洋晒上三市天竺	[illegible]	[illegible]	[illegible]	[illegible]	[illegible]
洋晒三市天竺	[illegible]	[illegible]	[illegible]	[illegible]	[illegible]
洋晒並三市天竺	[illegible]	[illegible]	[illegible]	[illegible]	[illegible]
洋晒金巾三市晒	[illegible]	[illegible]	[illegible]	[illegible]	[illegible]
洋晒十三番手綾木棉上	[illegible]	[illegible]	[illegible]	[illegible]	[illegible]
晒木棉十二番手綾木棉	[illegible]	[illegible]	[illegible]	[illegible]	[illegible]
四〇/二×一〇/四〇細布	[illegible]	[illegible]	[illegible]	[illegible]	[illegible]
十五番手	[illegible]	[illegible]	[illegible]	[illegible]	[illegible]
一〇/二×二〇/四〇綾織(光澤付)	[illegible]	[illegible]	[illegible]	[illegible]	[illegible]
【스파】北浦	[illegible]	[illegible]	[illegible]	[illegible]	[illegible]
晒和晒白(本布幅上)	[illegible]	[illegible]	[illegible]	[illegible]	[illegible]
洋晒並三市天竺	[illegible]	[illegible]	[illegible]	[illegible]	[illegible]
並二市모스린	[illegible]	[illegible]	[illegible]	[illegible]	[illegible]
並二市모스린晒	[illegible]	[illegible]	[illegible]	[illegible]	[illegible]
大幅크레프綾織	[illegible]	[illegible]	[illegible]	[illegible]	[illegible]
單絲四綾晒染	[illegible]	[illegible]	[illegible]	[illegible]	[illegible]
스·파綿三綾	[illegible]	[illegible]	[illegible]	[illegible]	[illegible]
스·파프리-드	[illegible]	[illegible]	[illegible]	[illegible]	[illegible]
스·파모스린	[illegible]	[illegible]	[illegible]	[illegible]	[illegible]
스·파文化縮	[illegible]	[illegible]	[illegible]	[illegible]	[illegible]
스·파싸-지	[illegible]	[illegible]	[illegible]	[illegible]	[illegible]
스·파포프린	[illegible]	[illegible]	[illegible]	[illegible]	[illegible]
스·파先染服地	[illegible]	[illegible]	[illegible]	[illegible]	[illegible]
捺染스·파州-지	[illegible]	[illegible]	[illegible]	[illegible]	[illegible]
스·파小倉	[illegible]	[illegible]	[illegible]	[illegible]	[illegible]
茶本小倉	[illegible]	[illegible]	[illegible]	[illegible]	[illegible]
크레바(四枚綾)	[illegible]	[illegible]	[illegible]	[illegible]	[illegible]
撚敷布一七〇〇匁	[illegible]	[illegible]	[illegible]	[illegible]	[illegible]
撚敷布二一〇〇匁	[illegible]	[illegible]	[illegible]	[illegible]	[illegible]
撚敷布一四〇〇匁	[illegible]	[illegible]	[illegible]	[illegible]	[illegible]

備考 (一)卸賣販賣價格이라함은 中間販賣業者에 販賣하는價格으로서 生產者工場渡價格 內地商品에對하여는 通關手續濟價格으로함

(二)中間販賣價格이라함은 中間販賣業者의 賣渡價格으로함

(三)小賣販賣價格은 京城府에잇서서의 小賣業者의 販賣價格으로하고 地方에잇서서는 其特殊事情을考慮하여 適宜이것을定할

株式 東 會員 東亞證券 京城黃金町

三國志 〔98〕

韓龍雲 譯 / 熊超 畫

袁術의 僭號(一)

왕측이 조서를 가지고 서주에이르니 여포가 마저드려 조서를보매 여포를 봉하야 평동(平東)장군을 삼아 특별히 인수를주고 또 조조의 사사편지를 내어주며 왕측이 여포의압해서 조조의 서로 공경하는뜻을 극히 말하니 여포가 크게 기뻐하더니 홀연히 원술이가 사람을 보냇지라 여포가 불러 무르매 사자가말하되

『원공이 조만간에 황제위에나어가 동궁을 세우겟스니 빨리 태자비를 보내어 회남에이르게 하소서』

하엿다 여포가 크게 노하여

『반적이 어찌 감히 이가치하리요』

하고드디어 사자를죽이고 한윤을 잡어내어 칼을 씨우고 진등을 보내어 사례하는 표를 올리매 왕측으로 하여금 한윤을 압송하여 허도로 보내고 또 조조에게 답장하여 실도서주목사가 되기를 구하니 조조가 여포가 원술의 혼인을 끈은것을 알고 크게기뻐하여 한윤을저자에 베이엇다.

진등이 가만히 조조에게 간하되

『여포는 이리가튼 무리라 용맹스럽되 꾀가업고 가고오는것이 가벼우니 마땅히 일찌기도모하소서』

『내가본래 여포는 이리의마음이라 지킬도 오래 기르기가 어려운줄을 아노니 공의부자가아니면 능히 그뜻을 알수가 업나니 공은 마땅히 나로더부러 꾀하소서』

『장군이 만일 일을이르키면내가 내응하리라』

조조가 기뻐하여 표를 올려 진규는 녹미(祿米)이천석을 주고 진등으로 광릉태수를 삼으니 진등이 사례하고 돌아갈새 조조가 진등의 손을 잡고

『동방의일은 그대에게 부탁하노라』

진등이 머리를 끄덕여 응락하고 서주에돌아가 여포를보고 저의아비는 녹 이천석을 밧고 저는 태수가된 말을 고하니 여포가 크게노하여

『네가 나를위하여 서주목사는 구하지 아니하고 너만스스로 벼슬을 어덧느냐 너의아비가 나를 가리처서 조조와 협동하고 원공의 혼인을 끈케하엿는데 이제 나의 구하는바는 하나도 엇지못하고 너의부자는 각각 잘되엇스니 내가 너의부자에게 팔린바가 되엿도다』

하고 칼을 빼어 베고자하니 진등이 크게우스며

『장군이 어찌그리밝지못하오』

『내가 어찌 밝지못하오』

『내가 조공을보고 말하되 장군을 기르는것은 범을 기르는것과 가타서 마땅히 고기를 배부르게 하여야 배가부르지 아니하면 장차 사람을 물리라하니 조공이 우스며말하되 나는 그대의말과 다르다 내가 여장군을 대접하는것은 매를길으는것과 가튼지라 여호와 토끼가 쉬어지아니하면 먼저 배부르게 할수가 업나니 주리면 쓰게되고 배부르면 나라가나니라 하기에·내가묻되 누가 여호와토끼뇨하니 조공이 말하되 회남의 원술 강동의 손책 기주의 원소 형양의 유표 익주의 유장 한중(漢中)의장로(張魯)가 다 여호와 토끼라하더이다』

여포가 칼을던지고 우스며

『조공이 나를 아는도다』

정히 말하는 새에 홀연히 보하되 원술의 군사가 서주를쳐온다 하엿다.

원술이 회남에 잇스매 땅이 넓고 양식이 만하며 또 손책에게 볼모잡은 옥새가 잇스매 참남되어 임금이될 생각이 잇서서 크게 여러부하를 모으고 상의하되

『예전에 한고조는 사상정장(泗上亭長)에 지나지못하되 오히려 천하를 어더서 이제 사백년을 지내지라 기수가 이미 다하여 해내가 솟끌듯하는지라 내집은 사세삼공(四世三公)이오 백성의 도라오는바라 내가 하늘을 응하고사람을 순히하여 적극히 노쪼위에 오르고자 하노니 여러사람의뜻이 어떠하뇨』

주부 염상(閻象)이 말하되

『불가하도다 옛적에 주후직(周后稷)은 덕을싸코 공을세워으며문왕(文王)에게 이르러 천하의 삼분의 이를 차지하얏스되 오히려 은(殷)나라를섬겻거늘 공은 정면어 비록귀하나 주(周)나라와가치 성하지 못하고 한나라가 비록쇠하얏스나 은주(殷紂)와 가치 사나옵지아니하니 여일은 결단코 행하지 못하리라』

원술이 크게노하여 말하되

『하늘 운수가 나에게 다코 비결에 잇서서 나를 응하며 또 나라를 전하는 옥새가잇스니 만일 임금이 되지 아니하면 어는 하늘 도리를배반함이라 나의뜻이 이미 결단하얏스니 다시 말하는자는 베이리라』